盛京時報
發行者 康德新聞社 新京特別市中央通四二號
發行所 康德新聞社奉天支社 奉天市大和區浪速通九號
報費 每份七分 國內每月壹圓八角

三塔牌 雪花膏

大本營發表（昭和十九年七月十日十五時）

日奇襲密芝那

殲燬全部敵機使之起火 計戰鬪機等卅九架

緬甸方面之我航空部隊、七月七日、冒衝惡劣天候、奇襲攻擊密芝那敵飛行場、將敵在地上之戰鬪機全部（二十三架）及輸送機十六架、計三十九架、擊破使之起火、我方全機平安歸還、

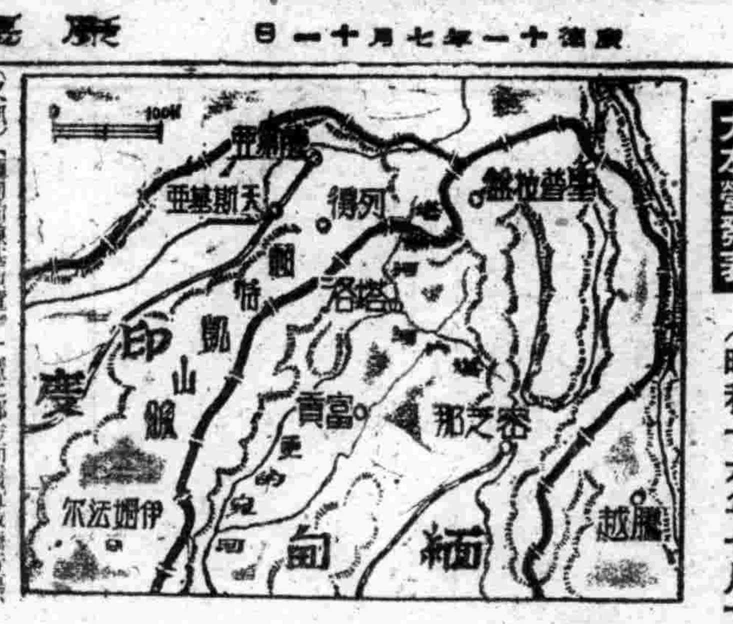

（又訊）【緬甸前線基地電】緬甸方面航空部隊戰鬪機隊、七日午後、冒尚豪雨、急襲敵之據點北緬密芝那方面附近敵飛行場、將敵戰鬪機之全機及D、C3型十六架合計三十九架、分別擊破、且使之起火、全機悉數歸還、

敵機襲安慶 被擊墜三機

【華中前線基地電】七月七日午後〇時三十分頃、敵B25爆擊機及P51戰鬪機四機來襲安慶、日本陸海軍部隊起而邀擊、立即擊墜P51二架（內不確實一架）將其他擊退、日方殆無損害、

美機連襲廣東周邊 民衆多負傷者大遭非難

【廣東電】被日軍擊滅殲滅之在華美空軍、突然蠢動、數十名、日方之損害輕微、其次九日午前九時十分頃、P40一架、來襲廣東、敵機連日夜間來襲廣東、然均被日軍猛烈之對空砲火、擊得倉皇遁走、

空襲日本土長距離機 於歸途信陽附近被擊破

【大陸前線基地電】日本軍一空部隊接到大陸基地之敵機……

解決印度種族紛爭

甘地翁試案業被贊同

【星斯本電】印度國民指導者甘地翁……

日機猛爆衡陽城內

命中巨彈發生大火災

【大陸基地電】日軍航空部隊、六日夜、猛炸衡陽城內、……衡陽城內、各處發生猛烈火災、……

社說

美空軍之欺瞞慣技

美機於第一次襲擊北九州失敗後、六月十六日復作……

日藤原國務大臣 視察鮮滿方面歸任

【東京電】爲視察鮮滿方面而出張中之藤原國務大臣、已於九日午後五時四十五分、由空路歸京、……九月安然歸任、

非敵國人宗教關係者 因有利敵行爲再度被收容

【馬尼剌電】住在菲島之敵國人、……

日軍抵黎洞墟

壓迫韶關前衞陣地

【華南前線基地電】日粵漢線北進部隊、自上月二十七日以來、蹂躙華南特有之炎暑與暴雨、依然不屈艱苦、在廣南之地、展開作戰、時値七日即將敵韶關防衞據點清遠城占領、……

衡陽仍激戰（敵側報道）

【里斯本電】據重慶來電謂、重慶軍當局、九日深夜、關于湖南省及廣東省之戰況、發表如次之公報、一、湖南戰線、衡陽地區之激戰、依然繼續、日本軍六日夜、於衡陽城內投下燒夷彈、……

泰國皇帝授與 鄭公使以勳章

【盤谷電】泰國皇帝、近因我國駐泰公使鄭爲氏行將離任歸國、乃特論賞其功勞、決定授與動一等王冠章、七日午前由畢鑾首相交與鄭公使、

於中國大陸敢鬪之航空隊

（寫眞）期擊落敵機整備愛機 裝置燃料之日空軍整備兵（加藤報道班員攝影陸軍省檢閱濟）

祖國解放須外國援助

鮑斯首班致電甘翁披瀝所信

【緬甸基地電】自由印度臨時政府首班鮑斯氏、……

鮑斯總帥 慰問白衣勇士

【緬甸基地電】自由印度臨時政府首班兼國民軍總帥鮑斯氏、……

德新兵器流星彈之威力

英人被爆窘態畢露

一度籲請教皇希德停止攻擊

新兵器政治的意義

六月十五日夜的倫敦、由於自歐洲本土飛來的奇襲兵器、……

關於其威力與對策

流星彈是暗殺兵器歟？

對國民士氣之影響

北法敵師缺乏決斷力

美軍事評論家加以非難

軍當局談

蘇聯夏季攻勢預測

思分離波羅的海三國之德軍歟

亘五百公里長戰線

德軍聯絡緊密挫蘇攻勢

德流星彈 再炸倫敦

德海軍新兵器

加恩市內攻防戰酣

德軍發表北法戰況

蘇軍重點移向南方

威爾納演市街戰

破敵戰車二千餘

蘇軍侵入立陶宛領內

擊破英軍戰車六十九輛

赤軍達嘉遜線

沉敵船二隻

德公表戰況

保健須知

雜疫流行的夏天

怎樣預防和治療

多病的原因

抵抗力降低

預防和治療

關於小賣聯盟加入信認金返還之件

關於首題之件茲依據聯盟解散總會之決議、以票面額五十圓之公債按照左記辦法返還、……

記

返還方法

一、對加入一部信認金者（三十圓）支給額面五十圓公債一張（但須另納現金貳拾圓）
二、對加入二部信認金者（六十圓）支給額面五十圓公債一張及現金拾圓
三、對加入三部信認金者（九十圓）支給額面五十圓公債二張（但須另納現金拾圓）
四、對加入四部信認金者（百二十圓）支給額面五十圓公債二張及現金貳拾圓
五、對加入五部信認金者（百五十圓）支給額面五十圓公債三張
六、對加入六部信認金者（百八十圓）支給額面五十圓公債四張（但須另納現金貳拾圓）
七、對加入七部信認金者（二百十圓）支給額面五十圓公債四張及現金拾圓

返還日期

大和區內業者 七月十七日 七月十八日
敷島區〃 七月十九日 七月二十日
朝日區〃 七月二十一日 七月二十二日
鐵西區〃 于洪區〃 七月二十四日 七月二十五日
皇姑區〃 北陵區〃 七月二十六日
小西區〃 大西區〃 七月二十七日
北關區〃 東關區〃 七月二十八日
瀋陽區〃 渾河區〃 大東區〃 七月二十九日 七月三十一日
東陵區〃 八月一日 八月二日

關於支給事務之處理每日自午前九時至午前十一時爲第一回自午後一時至午後三時爲第二回希於此時間內前來受領

奉天生活必需品小賣聯盟清算人
奉天商工公會
會長 椎名義雄

事務員至急募集
一、男子事務員 若干名
一、女子事務員 若干名
有志者至急攜履歷書親自來社接洽可也
小西區東工街二段一六三號 奉天編織工業所
電話（3）七〇三二（二）七〇

建設鐘

婦女學生動員增產
三期除草成績優良

得適度之再量與高混之惠、農產物發實狀況、均見有確良好的成長狀態、按此情形發育至秋、則本年度農產物之豐收、可操左券、然農產物之豐收與否、固頼好天氣之影響、亦須人事之始終不懈、故雖現在有良好的推移、然至收穫期乃須農民之血與汗的勞力、續行最後之努力、農村增產之隘路、第一是勞力之不足、依據最小限度之勞力、發揮最大限度之能力、是近時農民之重要的課題、農民之創意工夫、是對增產絕對不可缺之問題、除草現在已由第二期步入第三期、與去年比、除草成績、不甚良好、除草之絕對必要性、在於喧傳、並由於婦女幼童學生等之動員、以補助中堅農民勞力不足、擔當除草、各地方亦均願素實績、然更期較以上再澈底、必須施行澈底的動員避休勞力、即一棵雜草、亦與農產物之影響甚大、又勞力不足之今日、最好利用畜力除草、現一部已經如所說的實行、此種除草、不消費貴的勞力、以畜力生出較農民之勞力以上有効的成績、均對增產結集總力、以期達成目的、如斯、為期達成增產目的如全國農民熱烈的意慾、並如婦女幼兒學生等之動員、轉瞬秋收、必能把握無成、農產物已見良好的生長、又援助農村勞力之不足、國兵亦將伸援助之手、近決定對於各出身地區、實施一定期間之勤勞、此實施不僅使農村增進、其意義並及增產極大的影響、兵與農民打成一体、農民之增產之熱、實為臨時我國之眞姿、對此援兵、頗亦抱感激、而得最高度發揮總力、從事增產、始終以果敢鬪魂克服勞力不足也、

如斯、由凡有方面、對農村展開强力的援軍、堪稱極積的動員、又使農民對農法、技術面体得創意工夫、從速確立以最少勞力能生最高度効果的新對策、是為切要、由是援助的同時、更須果成農民之自体本來面目、

穀倉吉林預卜豐年
禾苗優秀耕耘宜時

【吉林】穀倉吉林省農產物發育狀況、極為良好、據種後、乾安地方稍微有旱天情形、其後得降雨之惠、立即恢復、其他地方均顯示稀有之豐收、有及轉去年度豐收之良好程度、尤其東部地方水田旱田均得風調雨順、是殊堪慶的狀況對於國家地方、已有較去年增收二成乃至三成之期待、本報昨七日訪問農合作社中央會吉林省聯合社農務之調查、發調查主要各縣之年景、其概況如次、

○樺甸縣（樺甸合作社王茂理事長談）全滿穀倉之一之樺甸縣、當播種期雨西部地方之一部頗感於水分不足、但入六月以來、得數次降雨之九、全縣播種予定面積均行播完其後生育狀況極為良好、且下旬除係當勞之方針、積極除草、尤以七月七日起至二十三日、乃為完全除草大運動期間、係長副係長以下各機關員、均出動督勵同時初中等學校全部、亦因除草休假、動員全學童除草、其間、深城各機關午後均停內執務全員向縣城附近之耕地出動、實行勤勞奉仕、又農民在此良好順利氣氛中、元氣百倍對於『開年無歉收』之諺信念益固、

○舒蘭縣（舒蘭合作社田中理事長談）水田旱田均頗為良好、尤其縣之西部地方較去年有一成乃至二成之增產殊堪期待、除草期之努力、由於婦女子除草挺身隊之活動頗見籾和但除草勞質與去年同樣有相當幫之高均、各村主腦部對於除勞質之低下、分別籌求對策、虫害目下絕無一處、又縣內之生育亦時別良好殊有特筆之要

○吉林縣（吉林合作社藤理事談）山岳地帶平原地帶平均極良好六月下旬起為拉梅及汪家村雖有栗夜盜虫大量發生、但由於上期發見與之活躍、幼虫僅、三餘程度、即盡行撲滅因之被害極為輕微、雜草之進行已甚順利、最近第二期除草完了已着手三期除草

○磐石縣（磐石合作社松木理事長談）旱田水田預想有罕良好、就中水田預想有罕見之大豐收、對於各種作物就縣全体觀之、有去年以上之良好成績、頗值期待、除草已動員全縣民、對此以『興農勤員』之名稱已大行成功、雹害極為輕微、虫害旱期發見蝗、蟲續於縣內巡視撲滅警戒中、

開發資源建設經濟
馬來積極樹立自給自足體制

【泰晉電】現南方軍政、已擬定維持治安、開發重要資源、現地自給自足三大目標、此之者不但持有緊密之關聯性、亦為當前要務、馬來內地治安維持工作業已實施、至今貢獻馬來經濟建設之處頗大、致於馬來經濟建設之一主要樞軸、茲將最近馬來經濟建設動向展望如下、

新工業製品陸續生產

新工業製品陸續生產馬來某製鐵會社之木炭銑鐵爐、曾開始營業以還、漸就本格階段、其製造原料、係品質百分之百之優良鐵礦、補助原料為鐵量一千加爾里之優庫用普木炭、銑鐵生產量、日產約為〇〇噸、近於某地發見優良煤礦、乃計畫建設近代製鐵業、此外、南方唯一之唐鐵廢集工作、亦節節進行、馬來所之電氣爐完成後、馬來製鋼業、即初度開始營業、一方製造木造船發動機等機械製作業、亦克服一切困難、展續其建設工作、馬來各方密林之木材、然伐倒、因為輸送所限、僅頼牛車、河川補充、以圖滑走當木造船事業之需要、他如紡織、製紙、及其他輕工業者、亦未見之製船工業、現亦卓樂

民需物資相互流通

馬來軍當局、鑑諸產業立地條件、乃計畫調整交易、適地適季發展各產業最大能率自五月中旬起、實施輸出入許可制度、暨通關制度、此對馬來軍政、深其至大意義、按此兩制度、非消極制度之規定、實計畫以各補民船、與爪哇、蘇門答臘、緬甸、北婆羅州、泰、安南等民衆、作民需物資之相互流通、藉此確立馬來民需自給自足之體制、

積極整備金融工業

馬來重要資源之開發、重輕工業之振興、現正就軌道、致需要金益大、十九年度通貨新規放出額、倘放任不顧將有發生通貨膨脹之虞、是以、當局與銀行側、亟謀通貨之收回策、關於通貨回收策、馬來現地皆已實施、其最有力者、厥為儲蓄之獎勵一充、存款源之把握、實施有績也、馬來銀行協議會、自六月起、將定期存款、定期儲金利率、分別提高五分此外、亟謀存款獎勵綱之擴充、及其他特殊回收措置、郵政儲金、現已突破六百萬弗、馬來金融工作、遂就軌道漸趨確備

亟謀食糧自給自足

今馬來之食糧增產對策、為左記各項、

一、舉辦農家擔當農業者、暨政廳直轄機關、設置大規模農園、
一、除農業擔當者外、擁有多數勞工之礦工業者、皆須設置自家農園、
一、力謀一般農民徹底改良增產知識、
二、日僑、現地人、利用空閑地、開墾一般家庭農園、日下、各州市、為自給料品之自給自足實施各種對策中、

確信德國最後勝利
芬蘭敢鬪精神頗堪讚嘆

芬蘭三百八十萬人口、僅為蘇聯全人口之四十分之一、而芬蘭對蘇聯繼續戰爭者、僅由人口之點觀之為四十人與一人之爭鬥、領此之舉、曾有日本使全世界、為其無謀勇敢所驚訝之日清戰爭之十二人對一人、日俄戰之三人對一人、此誠可謂為驚人之冒險舉動也、其近乎無謀之戰爭、今已實行、第一次第二次、蘇聯、芬蘭、迄今已相戰四年半之久、此乃令人驚異者也、六月二十七日、芬蘭斷乎停止第三回之蘇芬和平交涉、卻與從來有些衍友好關係之德國之間、締結軍事協定、始終示以對蘇戰爭必勝之態度、關於北歐戰線南部戰線、東部戰線戰局、當多數中立國、皆觀戰局苦境之時、芬蘭竟排除英、蘇之脅迫、毅然奮起、與蘇聯絕交、頗令皆等有、驚歎以上之深刻感銘、同時會有幾多問題、其一芬蘭人、乃為拉爾向頭泰山之亞細亞人種、形勢雖如何不同若不容自己命、此不外芬蘭國民確信理想、則全國民互相提攜德國定獲最後勝利、此外還取王碎者、固非巴德瑞典、或土耳其、等、雖受德國李賓特羅甫外相會談時決定與德國立於共同運命者、與芬蘭相同、詳知德國實強大也、其二、德國戰力非常巨大、出如是之決意耳、

有獎定期存款成績頗佳

【新京】自六月一日開始辦理之第五次有獎定期存款已於同月末日截止、反映旺盛之儲蓄意慾、其實績、竟爽破目標額二億圓、存款戶數為七萬二千七百三十、金額達二億二千八百九十五萬九千三百九十八圓、此與客歲實行之第五次成績比較、戶數減少一萬三千百二、金額卻增五千四百七十一萬圓、收得百三十一之好成績、其詳目如左、

新京、奉天、哈爾濱、佔一、二、三位、較上次增加倍額以上之都市、為新京、四平、間島、龍井、一、五倍以上之都市為奉天佳木斯、錦州、齊齊哈爾、營口、海拉爾、阜新、北安、較上次稍減者、十六都市之中、不過五都市、今次之好成績、諸因一波調本存款之關心、更見昂揚、從來低下之利率、改為與普通定期存款相同之利率、此外獎勵金、特獎二萬圓、改為四戶並致也、金額增大、反而戶數減少者、乃因小戶數存款減少故也、△各都市實績（單位千圓）

	戶數	金額
新京	七、七八九	五三、九〇八
奉天	九、七四二	五二、三八六
哈爾濱	八、三五〇	三一、二六七
安東	二、四〇〇	九、四七九
牡丹江	二、三九一	七、三八六
佳木斯	一、三一〇	四、九二二
錦州	一、三六六	四、七七二
齊齊哈爾	一、一八四	四、三三八
吉林	一、七三四	三、七八〇
鞍山	九四四	三、七六七
撫順	一、三二四	三、六五三
營口	一、七九八	三、六四四
圖們	一、四六二	三、一〇八
遼陽	一、〇六七	二、七五四
四平	一、三七六	二、四九〇
間島	一、一〇九	二、〇九四
海拉爾	一、一一三	二、〇九三
公主嶺	一、二三五	一、九二八
本溪湖	六四二	一、六三七
龍井	八六三	一、五八七
通化	八九五	一、五四九
阜新	九五六	一、五四九
承德	六三二	一、四五五
北安	六四六	一、三六七
鐵嶺	八七五	一、〇八一
琿春	六四七	一、〇二三
其他	一九、八八〇	二二、〇三四
合計	七二、七三〇	二二八、九五九

高碕滿業總裁視察鶴岡煤礦

【佳木斯】高碕滿業總裁為視察鶴岡煤礦、業於九日來佳、十日與會社首腦部懇談後、偕赴各採煤現場之視察、午後六時五十五分同佳木斯歸京、

牡丹江師校開懇鍊成場

【牡丹江】自四日開校之牡丹江師範學校、所謂學校、僅有其名、尚假借星輝中學校、唯以軍隊訓練、學習大陸精神、也、一方該校之最大使命、乃致約一町步之『土之鍊成道場』、該校能谷校長談話謂、將來苟開拓地子弟、是故必須學習耕地、於校舍附近、開墾以為中心之勤勞生動勞精神實地指導開拓地之子弟

地方綜合

期國民健康確保
配布野菜消毒葯

【撫順】市保健科、鑑於嚴局者烈、對國民保健上頗為重要、特向市民配布野菜消毒葯、以期傳染病預防之徹底、及國民体力健康之向上、一般市民可携帶容器、到市衛生科配布、不收料金、至於葯之用法、尚須生賺員詢問即可明瞭、今後市民食用野菜時、可以充分利用矣、

教育科招集各校長
開學生職場挺身協議會

【撫順】國教育科、茲於省文教科訓令、為期明瞭決戰下、第二代國民所負荷之國民教育、及對處非常時局、學生勤勞挺身之狀況、於七月十一兩日間、每日午前十時半、在中央國民優級學校、招集在撫各學校長、開催學生職場挺身協議會、由省文教科派員來撫參加會議、並實地視察學生勤勞奉仕狀況、藉資使學生澈底認識職場挺身奉仕之重要與職場中之一大補益、

感激皇軍擊滅頑敵
市民連日踴躍獻金

【撫順】太平洋戰開本格的決戰、我邦日本之強大海軍及陸軍以神妙的戰術邀擊予以敵相當的擊滅、陷敵的戰局繼續、然國宴東條首相大的增強仍迷不懈作最後的反攻奉動、於塞班島上陸兩該島之皇軍各部隊為粉碎之反攻企圖、會與敵展開決死的鬪爭、而本市之市民為呼應該島皇軍之血戰、連日踴躍前駐屯司令部、警察局獻金、而各關係者非常感激、茲將獻金者芳名略誌如左、

滿洲製鐵撫順理事獻金千圓、世界紅卍字會撫山分宇都宮恒介氏獻金三千七百五十圓、各會社職員獻金二千五百五十圓、北一條町野村數平獻金千圓、北三條町國長大源獻金四千百八十圓、角丸某、北二條町甲某獻金五百圓、北二條町組市民陸續獻金中、

伴隨警察機構改革
滿系警察官縣內異動

【撫順】伴隨此次警察機構改革、及警察官異動、乃於七月一日將警務、撫順內警察署一部異動、茲將警尉級以上之所屬職務及氏名記左（但括號內為舊所屬）

△警務科司法股 警佐 吳吉昌
△警務科保安股（撫順城警察署） 警尉 何仲儀
△警務科警務股兼警務股附（警察練習所） 警佐 徐國唐
△警務科保安股（撫順城警察署） 警尉 類文灝
△警務科保安股（撫順城警察署） 警尉 張惠山
△撫順城警察署保安主任（警務科司法股） 警尉 徐連祺
△撫順城警察署（警務科警務股） 警尉 邢維經
△撫順城警察署（營盤警察署） 警尉 王濟民
△撫順城警察署葛布街分駐所長（東社警察署） 警尉 趙盛業
△撫順城警察署新安堡監督分駐所監督警尉（營盤警察署） 警尉 關福全
△撫順城警察署新安堡監督分駐所監督警尉（塔灣峪警察署） 警尉 李玉衡
△撫順城警察署新安堡監督分駐所長（塔灣峪警察署） 警尉 喻伯勳
△營盤警察署東社監督分駐所長（東社警察署） 警佐 馬季良
△營盤警察署警務主任（塔灣峪警察署） 警佐 王德祥
△營盤警察署保安主任（東社警察署） 警將 李廷森
△營盤警察署（關老溝警察署） 警尉 鄒立國
△營盤警察署東社監督分駐所（警察練習所） 警尉 李春芳
△營盤警察署東社監督分駐所（東社警察署） 警尉 賈文清
△關老溝警察署（警務科保安股） 警尉 周瑞屏
△關老溝警察署（塔灣峪警察署） 警尉 佟體純
△警務科警務股（警察警備隊） 警尉 劉殿忠
△警務科警務股（警察警備隊） 警尉 江龍達

市民依體納稅義務
本月開始整理市民捐

【遼陽】本年度遼陽市民捐自昨二日始、市財務當局業已分別派員、至各區鄰組實地調查、本年調查標準根據勤務所得、營業所得、不動產所得、及家屋賃四種、市民當遵據以上四種、酌核自已收入據實填寫、倘有故意隱匿一經查出、定加嚴懲故我市民務須納稅觀念、認識實中告隱匿、

企圖秋蠶達成增產
召關係者舉開飼育講習會

【海城】本縣東部、多屬山岳地帶、幽谷深谷、柞樹繁蒼、所在地之民戶、多以養蠶為業、而柞蠶絲、又為本縣的大宗出產、更本年度之春蠶收減、又異常豐盈、刻間正在採摘時期、茲與農部、為調秋蠶增產、俾蠶作社、柞蠶技術員七名、柞蠶會社柞蠶技術員三〇名、指導農家五名、柞蠶區屯長八〇名、統計一二二名、主催者、興農部、時日七月六日、關師、國立柞蠶試驗場、場所、安東交場、池內技士、講習要如左、
1 選種選繭之實施
2 放養時期之厳守
3 異狀氣象之對策
4 害鳥防除之實施
5 害虫驅除之實施
6 病害之早期驅汰
7 種繭保護之留意
8 水平管理之設備
9 柞蠶多收確實作業之問題
10 受講者質疑時隨時解答之

幼兒慘作輪下鬼
當父母的有疏忽的責任

【大連】最近由於電車、自動車或貨自軍車等、頻發生交通事故、祇六月一月中即有三十餘件、且此中有六名要兒因其親失於看護慘作輪下鬼、情是嘔者何及、六月三十日午後四時十分有三春町三千作治次女大鳳（五歲）因横過町前電車道、被由沙河口總社駛向南廣場行四笠電車（運轉手向麗高）軋斃、又於一日午後三時半許、有長生街一六四州滿盤組合作業夫王某（四歲）正在其附近遊戲中、被一日東巴斯（運轉手市川三郎）軋斃、對此種兒童頻發事故、而其家人竟不著護致遊玩、所有家長、實在應該嚴格保護其兒童、又交通當局努力加以注意、其交通保安課對一般有嬰兒之家庭、更其協力加以注意、為防止每年交通事故對策、曾對市民實施交通訓練、以使交通道德之昂揚、勵

天惠人力預兆豐年
王行政科長各村宣撫歸來談

【遼中】本縣於六月下旬實施各縣全縣夏季宣撫工作一節、已載本報、茲者第三班班長王殿凱（行政科長）率班員一行、於七月二日在歸所担村宣撫工完了、歸縣、公署、晤其於宣撫工作之經緯、於所到各村、均相繼誠意田禾現至巡視、因此對本年遼城、三日午前與記者會於辦作一節、已載本報、茲者作物之生長情況談話如左、本縣於五風十雨之天惠條件、所有各種田禾鬱蒼、莫不滋茂、蔚然壯觀、此天時之利、更加地之利、惠我遼中今年度增產必成也、以大把握、更足令人感激者、則為農民對增產之徹底、時局之認識、必滅英美之誓意、

嚴緝偷運蔬菜

【海城】本縣原為蔬菜盛產之地、供應奉天撫順、鞍山等各大城市需用、是以決戰業種子種數、蔬菜產量亦極不少、海城特產等、素質肥美、蓋分充溢、較其他縣分之蔬菜品質實甚優良、是以流到奉天撫順、鞍山等各地為數甚多、為此當局、及與農合作社、為杜絕此項、運販業者等舞弊、及其、每日營明前、即派多數員、嚴行盤察、如發現大車運搬或小販肩挑者、即時勒令返村、將其原物以官價沒收、送往交易場、照約當販賣業者外、並嚴定私之經營者、以方之公平、是

兩學校種蓖麻

【海城】本縣興業學校、及中等學校、因奉文對於增產之心、學校之立場、因為施行之教育之實踐、居於立場、獻身於增產、並種蓖麻苗籽、紙以當勤勞奉仕之精神、若干陷頭、除各事實益外、中赤懇校之堤埂、悉種蓖麻、而歸荒之地、無不寬及各種作物、又芳之勾心臨

奉公隊員訓練

【奉日】決戰緊張之熾況下、為期完成國防治安方策、培植國防衛中而負其重大任務之協和義勇奉公隊員們、為徹底活用協和義勇奉公隊組織、期克服一切艱難、由本縣公署、特向縣下各區域之內各區域擔務隊員、俟機編訓練成、舉辦訓練部、此次訓練於七月之十七日、至三十日計四〇名、期十四日間、實施協和義勇奉公隊幹部第一期幹部訓練、為此於訓練之前日十六日午後五時三十分、召集全員於訓練處講堂內、說明訓練之意義矣、

海興寺講經
聽者雲集

【海城】如光法師、此次應海城各界人士之敦請、在大南門外、沙河北岸之海興寺講華嚴經、講述以來、每日聽講的沙界緇徒、及在家居士等為數逾數百、一、了解如來的偉嚴實意、對於講義之佛法、禪以淺近之白話、闡發心性、高深之佛理、聞者無不感動、而精進、開智、發出靈光、照見自我、開示的心念、說到此、一切無利畏、向真、之感、有人等、所說法師、何法眼身心、亦若本來教者、不即斷迷惑、向人問、可以為說、故日來往、海興寺聽講者、絡繹不絕、由此可知、如光法師之佛法深

在隊國兵慰問
本月中旬實施

【遼陽】遼陽市當局、為慰問本市出身在隊國兵、今特組成慰問班三班、予定於本月中旬赴佳木斯、昂昂溪、哈爾濱、新京、吉林承德、間島、錦州等地慰問、

南滿簡訊

幹部警官異動

【鐵嶺】鐵嶺警察署於七月一日由縣警務科附發令、本縣幹部警官異動如左
△本縣敦寨係主任 警尉 王殿珍
△本縣沙州署警察勤務命令甲警務係主任、遼陽縣警備隊 警尉 李德生

八賀主任榮轉

【鐵嶺】興農合作社鐵嶺支社主任八賀邦雄氏到差年餘精勤職務、矢忠矢愼、已獲相當成績、昨奉社令榮轉為台安社主任、已於昨日赴新任之途、

設立加工組合

【遼陽】市當局為振興食加工業業、機械製業、並作業迅速起見、本年特將即往之加工組合、而另行組織為米加工業組合、該所設於市東小什字街錦光工業社舊址、現正在籌備中、不久即可開始作業矣

學生插秧奉仕

【海城】增產緊急、勤勞奉仕乃是決戰體制下、國民應負之使命尤其初等學校的學童、對於農場耕作、特別勸緒、茲鞍東縣國民學校官中一般之秧苗栽植、因此甚感不足、人的努力、在此插秧時期、而於各方農家田間插秧、現已蒙臨各方稱讚、藉此前勞之初等學校之各校長等、命勵同勞之校生徒、每日工作時、成兩挺身插秧隊、每日工作若干小時、但雖屬幼童、對此參數學生、賴於多時、對於學生勞作之服務以、日日答謝少年為國增產之熱誠

合成女性荷爾萌劑
阿備司經片
阿備司經片對於女人生理諸病如月經不調・不姙倦怠・冷感等有強力持續的與胞荷爾蒙作用、且性質安定、得由內服而收奇効。
包裝 10片 30片
發賣元 武田藥品工業株式會社

兵書出版
本社函售部・日錄贈呈・各書店代售
日錄
東德兵書出版社
振替新京五〇二番
陸軍軍官學校生志願者攷試一大福音!!問題解答現已出版

治一個 好一個
羊癇瘋 立時止抽 育赤散
羊癇瘋雖多年沉患、他藥不能治者、惟能短期治癒、見効極速、一星期犯病一次用藥五付、必能一星期不犯、一月犯病一次用藥七付、必能一月不犯、數年痼疾一日數犯、亦能指日去根、終身不犯、治瘋癲神經病、及小兒抽瘋、當時止抽、一付全愈、
寄發藥價內請郵寄加郵三角（各處均有代售）
製賣本舖 撫順市中和馬路三丁目 德善堂藥房
代理店 奉天中街 天元堂 新京大馬路 義和隆

夏期保健顯神威
身強方能衛國・夏季更當留心自衛
平日常服仁丹
強化胃腸・澄清腦海・豫防時症
每人一包神清體健
仁丹

塩野牌
掃盡不姙症・不愁無子矣
男女強精
補力賀爾蒙
「補力賀爾蒙」乃独上位之腦下垂体前葉賀爾蒙製劑 用之於男子能促進精系之發育 用於女子則增進卵巢賀爾蒙之產生由於內分泌腺障碍之不姙症就可以根本的治癒 而且能賦活身体各機能 旺盛其新陳代謝解消疲勞 使頭腦明晰 体力絕倫 無病息災以從事於業務
【包裝】 片劑（五〇單位） 三〇片 一〇〇片 三〇〇片 同有注射藥一併發售
塩野義藥品株式會社 奉天市敷島區協和街五段四三號

主治
滋陰補腎丸
健腦補腎葯
夢遺滑精 早洩萎靡 神思恍惚 一孕久停 腰痠背痛 腎虧陽萎 先天不足 恐想遲鈍 見事健忘 精寒善恨 耳鳴眼花 頭暈目眩 補陰益精 強健神經 固精正氣 補養腦力 滋補諸虛 暖丹田 添精髓 壯腎水
製造本舖 奉天市小東街三段三八號 魁仁藥房（電話四・二九九七番）
特約代理店 奉天市中街 天益堂
全國各大藥房均有代售

健胃整腸劑
新出品
強力胃活
發賣元 滿洲山田製藥株式會社

各司所事衛國與民 村民熙熙壤壤共話桑麻

白系俄人 內國開拓團 訪問記 (下)

曠宕之山野

所謂洼住之帶在此方春之山野、亦由教美大、然之村人等、漸次命名、無論山湖、均有好聽的名字、立於村事務所前之小高丘上、遙望小興安嶺之山麓、但見右方之高山、有籠以藍色之靄雲、其山麓之背後、則落葉松蒼鬱繁茂、村人呼此山爲公爾查、狼山 (狼山) 某日村人等於歸途在教會之高池、突見突然五匹馴鹿爲十數匹之狼所襲、瞬息馴鹿即化爲狼之好餌、故自此以後狼獨馴鹿之國云之、狼山、轉眼再見左方則見有周圍一里許之湖、此湖適爲一池、原來村人初來至此、時在此湖畔曾住有滿洲參奇之狸、夫婦村人親此以草原之主、常與以剩飯、加以保護、然未夜終爲野獸所吃、只剩殘骸、村人立爲彈碑築供養塔、山是日起即稱此爲狸池、

大自然之贈物

由村約行○公里、爲一大密林地帶、此處棲有熊、貍、野豬、豹、虎、山羊、馴鹿、山貓、狼、麝香鹿等野獸甚多、其中馴鹿、山鹿、大鹿山羊野兎、雉雞、狼等、多以資用野獸、供村人之食膳、馴鹿等鼠類、狼、狐、貂、鼬鼠、獺野兎及松鼠栗鼠、土鼠、野鼠等則以毛皮爲供給毛皮製造外套綁、手套等、但村人於農業期之狩獵按村之規定、已被禁止、而由二十年來於滿洲之密林是有豐富經驗之四人獵師、担當捕獲、故食用肉類、總不感覺缺乏、由本年三月迄今又捕得百三十頭之大熊十四頭、此外更捕獲近百頭之馴鹿之鹿狼類此等獵物之皮則由獵師剝取充生活之費用、肉類全數繳納村事務所、於冷藏庫保存按村人之要求、無論何時均可向各家庭分配、至食用野鳥則有雷鳥、山七面鳥、雁及鴨、雉、鶴鶉、山鶏、鶏及其他小鳥類、此等鳥雀、大抵用拉網捕獲、並成網等方法狩獵、故捕獲甚爲數頗鉅魚類則有鯽鯉鯰鱒等及吾人不知名之魚類、乃於附近之河川及湖沼中、據說此等魚類之好餌爲蛇類、聽之頗饒趣味、村婦釣魚時、僅用三十分鐘、即可得一尺四、五寸之大鯽魚六、七條、然喜歡自然之村人、關於此等魚、鳥、獸類之捕獲、常加以限制、例如魚類可行竿釣、嚴禁網打對於鳥類嚴禁亂之捕獲、亦禁對於荒尉魚、鳥、獸類之愛護心也、在百花燎亂之草原、是以村人雖行狩獵、亦禁食用植物甚多、如野生草莓野生蘋果、野櫻桃、野杏、胡桃等野生果實及野韮野葱野生牛蒡、川柳芽等可代用蔬菜之植物、更有興安嶺蘑及似內地茸之食用茸、此等野外植物以彼等獨特之調理法、常供彼等之食用、

忠犬巴爾幹

照片說明 敢闘於製材塲之白系拓士

四人之獵師中、有名爲斯特一尼克夫之射擊名手、其愛犬巴爾幹、曾三度救主脫險、某日斯特尼克夫、如平時一樣又於小興安嶺之山麓尋求野獸、正左顧右盼中、突然發現一匹雌熊、彼當放出第一彈、正命中熊之腹部、然熊負第二彈之大傷時、熊已猛然撲來彈丸、已用盡、即裝入亦來不及、熊已猛然撲來且擊主人危急之巴爾幹乃由背後與熊挑戰、熊見不敵之挑戰乃開始與巴爾幹之鬪爭窺得此隙之斯特尼克夫、乃裝入槍彈、連續發出第二、第三、第四彈、熊遂被打倒此自然爲巴爾幹之力、因村人呼此救主之愛犬巴爾幹爲忠犬非常愛護、

熊捕魚之趣話

記者由獵人口中聽得一關於熊之趣話、如見熊如人起立行走時、彼時之熊、則甚有智慧、余至此村最初遇見者即爲熊、幸射倒六匹、日前於狩獵之歸途、曾見一匹大熊、入湖水中捕鯽上岸、余雖長年度狩獵生活、而見熊捕魚者尚屬初次、只見熊將捕得之鯽投於湖畔、余近前視之、但見鯽魚甚多、熊於前方見從方無鯽可捕、乃又捕後、投罷又復至背後、其時乃驀見余、方欲向山麓逃走、余立將之射倒、又余向狼山進發時、因落葉松之梢過高且隨風擺動、只見熊以腳坐於二米高之枝上、用脚踢小枝、躲避蚊之蚊群、余當裝入子彈發射之、然此時竟未能捕獲、

村人之生活

再訪問各家庭、均有娛樂設備、如手風琴、留聲機等設備甚爲完備、室內的壁上、則有美麗之畫片照片等、而在小屋之一隅必懸以耶蘇之聖像供以蠟燭、可見鮑克洛夫加之村民在此幽邃之大自然中、充滿和平與希望、彼等命名之鮑克洛夫加之生態、實可謂生氣勃勃、記者在此村僅逗留三日間、似覺依依不捨、但望在興農滿洲此鮑克洛夫加村陳以其獨特之農技術、早日登場也、(完)

確立經濟圓運刑法

奉地檢廳召管內司法警官會議

奉天地方檢察廳、爲謀決戰下生產都市之大奉天市、經濟体制確立、及時局特別刑法實施后、運營圓滑、萬無遺憾、而收到該法最高使命計、特於十日午前九時、在高等法院會議室、召集市街地各警察署經濟保安主任參集之下、舉行康德十一年度管內經濟保安主任司法警察官會議、屆時在高等檢察廳村上次長、王地方檢察廳長田中檢察官、高島檢察官、陳檢察官、戴檢察官、王司檢察官等檢察官全員、蒞臨之下、嚴肅舉行、國民儀禮后、首由村上高檢廳次長、王和方廳長、板井次長 (田中檢察官代) 等三長官之指示事項、然后分別爲各署經濟主任之情勢報告、次入於質疑、希望事項之說明並協議、最后實施懇談、午后五時許、在收得多大成果中、舉行散會

又明日 (十一日) 爲本市農村各署經濟主任司法警察官會議之期、實況續誌 (圖如會塲)

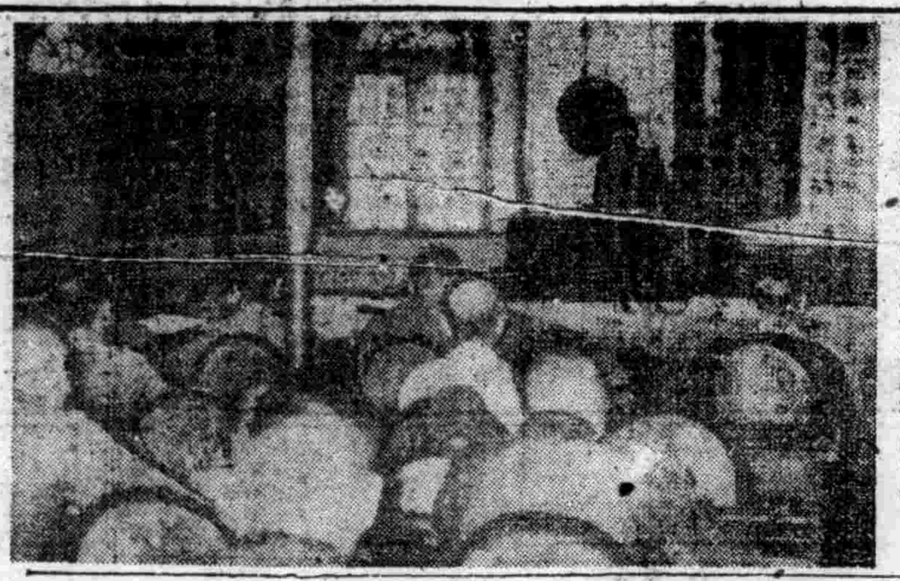

郵便技能競錬大會

當局愼重審檢發表成績

奉天郵政管理局、鑑諸本月二十九、三十、兩日將於新京舉行康德十一年滿洲帝國技能競錬中央大會郵政部門競爭大會、爲選拔出場選手、前在九日午前九時、假奉天中央郵政局盛大舉行郵便技能競錬奉天管內競技大會、茲將當日大會成績介紹如左、

△操信區分競錬、1牛軾武 (鞍山) 2、高方和 (奉天中央) 3、尹寶衡 (瀋陽)

△特別操信準備競錬1、山田昇 (鞍山) 2、郎振鋒 (安東) 3、永田秀雄 (撫順)

△蓋印競錬1、高世臣 (瀋陽) 2、牛軾武 (鞍山) 3山田博

△團休競錬1、瀋陽郵政局 2、安東郵政局3、鞍山郵政局

又參加新京中央大會之選手奉天郵政局管內共有日系六名、滿系十二名計十八名、目下加選中、

道教幹部練成 下月初旬實施

前由道教會奉天省分會計畫之中堅幹部練成已決定八月一日起至十日間在太清宮舉行屆時除由各市縣分會選拔中堅幹部五十名參加練成外、並請協和會省公署各關係官蒞塲講演、其練所科目如左、特別講話、精神講話、道德經、大道經、朱文洞古經、道教眞經、建國

公務員有芙蓉者癖 省希所屬報告予以戒除

成癖阿片者最近因康生院之成功、舉凡鴉片麻藥癮者實施救療後、僅四日將癖根完全斷絕、此誠爲鏟滌之救生船、奉天省當局希各官廳及會社或仍有癮者之存在、爲期早日使生齊藩成健民運動乃通知希有癮者向本所屬報告、於本康生院予以戒除、而達成勵健奉公之目的也、

綏化 縣下除草敢鬪實態視察座談記

群策共勵徹底鋤鏟 禾苗日茂猛向三期作總進軍

綏化縣位於大北安省兼綏增產進軍方針期中、省下各縣一致奮勵團結、自從播種伊始就致力於增產、今當除草時期齊自本年度與大東亞戰、於此時期中、值茲不同之際大戰次下千而後方國民之我北安省民、尤須以下、如茲不本省增產運動、整然蔚、積極地、猛烈地、熱烈地、努力於完全除草之途、爲現場指揮者、間一般農家、實施本部之任務、藉以下之實情本部工作、進行座談會。[illegible]

記者 方茲增產必成進軍時期除草期、貴縣活動情形定有一番優秀成績可觀

張縣長 (敎禰銘) 本縣自從六月上旬、即開始除草、目下第二次除草、將已全部完了、第三次除草現已開始

記者 貴縣已步入第三次除草期、頗屬緊張、想得全省之冠、茲將本部、究有何種組織、

產業科長 本縣由春耕伊始、在組成增產推進班長以各科長充當、整修溝渠、除草、收穫、成爲本部之最高首腦部、

記者 增產推進班、及特別工作班、定有一定活動期間嗎?

產業科長 各班之活動期間、每月定期一回、約一週間、實際進出於農村指導一切、此外班長認爲有必要時、更可隨時隨增產條件之要求、而活動之、每月並月例會三次、由增產本部召集各班會議、以其會議結果作成指導要項、俾期各班之活動、脚踏實地、收得事半功倍之效

記者 全縣除草實際情形如何、

行政科長 大凡當開墾、因土壤乾燥、便於鋤草、現在已經開始第三次除草、低濕地域、尚在進行二遍除草、而一般除草之全面觀、尚稱良好、此乃爲縣民對增產認識記者記者徹底、而旅濟農認識徹底、全縣官民一致、戮力同心奮勉之所致也、

記者 貴縣之完成除草現已開始第三遍成績如此良好想甚俾各位、定有相當獨特驚人之活動、

縣長 所以如此者、亦有其原因在焉、一、早春播種適當、其後天氣催早、便於鋤除、二、先期開始鋤草三、警察嚴格取締浮浪者、使之歸農助行增產、四縣民對增產辨國、認識徹底、兼之官民一體、毅意奮鬪、故此本縣之除草較比他縣爲先

記者 徹底取締浮浪者、對於除草之努力補助上、定收得相當成果、此點警務科長、當有相當妥適計劃、

警務科長 關於勞力不足、乃一般之現象自從本年度奉命以來、便徹底實促浮浪者歸農增產、於各縣村網、預先實施一次徹底取締浮浪者、去六月實施一次徹底取締此一般浮浪者、亦各有警惕反省、其後不時取締、即自動回農增產矣、因此勞力不足既得補救、而工資之騰昂亦行減低、之後並將偽裝傷之、爲浮浪者之全滅、

記者 除去浮浪者歸農就勞外、一般婦女子、和學生亦在動員之例吧、

警務科長 一般婦女子、在各農村裡、已經結成增產奉仕隊、諸如發芽後之拔苗 (間拔) 已往完全依賴農夫用農其拔苗、自從婦女子增產奉仕隊組成後、今年並爲補勞及獎勵婦女就勞增產、更對挺身增產之奉仕隊特施以特賦品之配給、

記者 城市之街民及學生亦在被動員例吧、

財務科長 縣城內早已有勤勞奉仕組織、如本大之除草組、以增產期間特別化街內、每日動員勤勞入隊組體休宗教團体等、在經營業即有九千名之多、

記者 商人亦展開除草奉仕了吧?

警務科長 依據縣民之動勞奉仕計劃於此除草期間除草工作、經營農業者、分別參加奉仕、其他學生依身增產除草工作、

記者 農村中之農業期、活動狀況如何、

行政科長 農村中、以興農會爲單位、在農業期例如目下之除草期、則動員全村人員、暫時停止其他一切工作、全体向增產之途邁進、

記者 縣全體之最優作物爲何、

產業科長 最優者乃糧穀之品、高粱、包米、

記者 一般作付狀況最好者爲何地域、

產業科長 西部地域土壤最肥、而氣候除草期間始時尤爲適宜、其作付狀況最好尤其津河、竇興、長發、劉海各村、更爲頗有成續優秀者、決加以表彰、以資鼓勵、

記者 本年度之產量、不知有何成績預測、

縣長 成績預測、不如將因勞力不足、然因浮浪者之歸農、婦女子就勞、學生之勤勞奉仕、以資調整補勞力、惟近日雨量見稍多雨、六月末頃在西方台地區、又發生粘虫、於發生之同時、會全村、七百餘名男女見動員全村、七百餘名男女見夜搜捕、完全撲滅、又得由次工夫、已往大雨之關係、雖未受害、農作物並未受害、昨日於接村地區、亦同樣發生夜盜蟲而現今派遣指導員、取同樣徹底撲滅之手段、

產業科長 關於害虫撲滅方法、以期打開此增產之隘路、

記者 害蟲之發生、如果徹底撲滅、當然可以免除此種障礙、不知本月內之實際要項如何、

產業科長 本月實際爲三、土蠶、虫害之稀害、加以二、病虫害之徹底防除、一、除草回數之增加、勇猛邁進、絕非一般日頭會陣與理論之渴望、警以徹底實踐、以期成績而後已、

記者 於現在之熱烈堤倡之黑龍、不知有何努力

產業科長 關於黑穗病之撲滅、現在正遵照省方之指示、凡各種穀物之黑穗病、皆徹底努力撲滅之、關於此之活動、亦以撒播團組力及各方面等之數目、校則徹底撲滅以期撲滅此亦黑穗病之數值、收成十五成目標、

記者 貴縣之一切增產活動經過各數個縣長之總結可知已獲良好之成績、因此必勝增產、亦可指日而待、偷請縣長、談一談本年度之增產抱負

縣長 增產乃我等滿國民之至上使命、方茲聖戰進展、日趨酷烈之秋、農事將兵、南進北陸、勇戰勇戰、以鮮血顯示東亞光榮、而吾滿洲國民、與親邦日本共同防衛、生死存亡關頭之時、值此時局、日益嚴重緊張、惟以槍後增產、鋤鏟在握、向完遂聖戰勇往邁進、故本縣之增產、以現在之作物狀況觀之、較比往年爲增、今分如得順調天候之恩、風調雨順、則增產必成、頗有十分把握、

記者 天井鎮滿長科長之珍貴言論、說得以明確現此增產除草之敢鬪實態、殊深感謝、於此衷心敬意之中、願將貴縣長之座談、就此終了

(一) 奉天鳳夫人、也是一次多大臣的萬農家作、全由夫人担當、大臣

視察警政實施現狀 三宅廳長初度率屬巡閱

新任奉天省警務廳長三宅氏業於日前正式登廳視事、今爲鑑及大東亞聖戰益趨酷烈之現階段、對於槍後極要者之防衛萬全、治安確立、等事項、於前視察之警務情、爲期更求明瞭各地警察實施之現狀、以及徹底實施警察諸現計、特定於本月之十一日午前八時率領省外保安、經濟、警防、各科警務科長、及省警察官各幹員、赴奉天市警察局、而作初次之巡閱、並只召集屬下所屬、有關一切之訓示、繼續赴大和奉天各署警察、並奉天市消防署巡視然後第一日之日程終了、

奉天省本年度國兵 徵兵檢查八月初旬開始

奉天省下本年度國兵徵兵檢查、自八月一日開始、奉天市決自八月一日至十三日、在新城子國民高等學校、十六日至三十一日、在蘇家屯協和會館、九月二日至二十六日、在厚生國民學校、二十

强化開拓達成增產 奉省召管內開拓團長會議

奉天省爲達成十成增產、强化開拓團必成態勢、十四日在北陵開拓館召開省內開拓團長會議、當日出席者爲中央側開拓總局關係官以下省下十六開拓團長、詳商增產及廣布各問題、此次爲省會議、爲策將來之育成穎稱以之補見代議士亦行參加、會議之後、乃由渠說明日本內地開拓政策等、

初等校中堅 教師講習會

【熱河】於此決戰体制下、爲檢討學校教育之情狀、使各教員强化實任理念、並各學校教師職域奮鬪、對現職教師如何發揮最大之能力此點有將各現職教師之目覺、實不過實、依此本省十一年度初等學校中堅教師(滿系男子)練成講習會、以茲啓培學校教師之信念、擴充學識再訓練共職休之教師使指導能力向上該講習會由熱河省主催假黑河巒市顧不開 寶可謂 [illegible]

省視察勤奉活躍狀況 組成慰問激勵班分途從事

由奉天省各縣市省外派出之國民勤勞奉公隊、日夜於現地繼行不斷於第一線將兵之奮鬪、今省方爲具体觀察此等勤奉隊之活躍狀況併行激勵、慰問、派遣視察激勵班、其二班省司令代理協和會宮本科長等一行指定十二日起至二十日赴與安總省他蒙省司令代理協和會省本部牛田調長等一行、預定二十二日起至三十一日赴三江省勿刷巡視省外協力勤奉隊之狀況、

吉林道德總分會 組成婦女除草隊

【吉林】道德會吉林總分會、爲發揮婦女子挺身職赤誠確保食糧增產、被特組成婦女勤勞除草隊、以期增產總力、第一期自七月六日起至十三日止、第二期自七日起至二十日止、每期爲二週間赴吉林市興隆區孙河子、吉林縣河灣子方面之農家事除草工作、該除草隊之組織分爲四個分隊共計○○名隊員現至二地區至工作相當期並加以報告以期成績之優秀、該道德會實可謂市楷不讓鬚眉

滅敵壯志高過雲霄 興蒙學院之敢鬪所見

【張家口電】現在蒙系學生此次爲順應日本學生之之出征熱、乃愈益舒昂滅敵鬪魂日夜磨礪猛訓練、茲將張家口興蒙學院介紹如左、按此學院、係以教育蒙古民族佐頭以上之蒙旗、王侯子弟爲目的、成紀七三四年 (昭和十四年) 設於張家口市現地、今全學院育厚和翌年六月、移轉於張北、而在大寶山建設學院農園、利用學院附進、空地、從事增產戰、今彼等院生、已在蒙漠之地鍛鍊必勝不敗氣魄、尤慾承吉思汗之血、熟練充當大東亞共榮圈民族指導者之偉大精神 (右圖上、傾耳靜聽軍事教育之學生下、蒙古附近之帶齋田)

起、每日受軍事教練、戰鬪訓練、以及學科訓練一方、此學院衛爲目給自足、而在大寶山建設學院

既長於文又善理稼穡 盧文教部大臣營農觀

非談話

當訪問吉林大路盧文教部大臣官邸的時候、被引導到庭院裡、就看見滿院所栽培的、全以洋柿子和包米等爲重點當時就想到「大農的精神」、尚未歸見實地、很喜洋柿子於、狀況、很爲旺盛【一】且見其生育

農、決不是嫌錢的手段、乃是鑽揚大地化育的聖業、鞏固生產物生命的根元、纔能使其他人的、放心工作、這纔是雖們根本精神、我見在做農文教的事業、然而故對於極微的工作、也要實行、每天早起棵足工作的時候、對於濕潤的土的感觸、流汗後呼吸空氣的精神、看到生芽、開花、結果等時的心境、頗感到生活快樂、大約、其他人也都有同樣的感想吧、人是生於土、而受魂於天的、如果忘掉土、那就是其人的末路了吧、(照片爲收拾洋柿子的盧文敎部大臣夫妻)

庭園篤農家

奉省實業廳新設工鑛科

奉天省關於決戰之戰力增强第一要件之省內鑛工業振興、前此曾試行機構地下資源、同時、爲確保全國工業中樞地區之奉天省重大使命、新於實業廳內、設置工鑛科、以一日令、十日發令任科長爲首後正今村浩氏、該科將掌鑛工業全部之事務、實業廳由於該科之新設、加以前之經濟、勞動、地政、畜業、共爲五科、

十八日至十月二十四日、在市公署禮堂、分別開放徵兵

把頭相互委員會 創立委員會

【吉林】已如既報省方爲謀時局林產增產、得營林業省勞務與國會之協力諸事業、伐木促業把頭相互協力、於此該協力會創立委員會業於本月三日在吉林營林署二樓會議室先行結成委員會已畢、同時推戴省下敦化縣業者閔永義把頭爲創立委員會之委員長、以下舉出委員四十名進行協力會結成事宜如此木材增產之佈陣實堪稱美滿矣、

工科校長會議

綜合全國工科系學校長原定於本月十九日至二十二日在奉天商工公會舉開之工科學校長會議、中央文教民生兩部因其他關係、乃延期至七月二十三日起至二十六日四日間、仍在奉天商工公會舉行、除通令各校外、奉天省已開始準備矣

敵燒夷彈性能纖弱

【福岡電】西部軍已於九日午後三時實驗敵機此次空襲北九州所使用之油脂燒夷彈的性能、按該彈六角筒形、經八糎長八十糎、重量六斤五兩二分、燒夷材之主材爲媒油、據實驗、點光後稍待即行炸裂、彈頭翻轉以約二十米範圍、彈尾部以約十五米範圍、火片四散、然能以所謂一分間防火、將之處理、且明炸裂後、亦能用水消火、無何可懼者、

罌粟收穫時期 省署派員督勵

舉凡有之物心兩力而向聖戰完遂途上邁進之秋康德十一年度、奉天省下栽培之藥用罌粟、由於官民之努力、結果其發育相當良好、刻當罌粟花盛放、適當總動員劃藥收穫之期、省當局爲達成所期目的之目的計、決定由本月十四日至二十五日爲督勵期、而省長、省次長及小野煙政股長定於十四日往鐵嶺桑園村現地實施督勵、繼開第一回評委員會、於成田事務局長以下文藝華衛、音樂、演劇、寫眞、書道、

精神、惟神之道、必勝信念東洋歷史、大東亞之建設、國際情勢、宗教政策、戰時下之宗教時局講話、布教者取締規則、宗教運動、滑羅報國各項

藝文協會舉開 第一次評委會

藝文協會、定於本月十五日午後四時、在省市藝文會館上月二十五日結成之奉天省

救世新劑開始發售
痢瀉 藥到病除!
難治的痢疾 惡性危急的水瀉 因循不治 有性命之憂!
此藥絕非消極的收歛劑……在腸管內發揮强力的殺菌作用、殲滅痢瀉的病源菌、俾本張化腸壁、確爲最新的整腸妙藥!
【主治效能】急性腸加答兒 慢性腸加答兒 結核性瀉肚 粘液性瀉肚 小兒消化不良 綠便・腸炎 阿米包性痢瀉 皆有神效
包裝 二十片裝・壹圓八角 六十片裝・三圓五角
各地藥房皆有出售
强力殺菌・解毒・止痢整腸藥
克司命 藥片
滿洲發賣元 奉天歐堂株式會社
91

增產努力報國萬歲
女界良藥 婦女月經丸
是婦女健康之良友 是婦人最寶之聖丹 是婦人最妙之珍品 是婦人御夫之妙術 是婦女調經之神藥 是婦人求子之秘訣
應各症
健康方是美、血活保玉容
麒麟早日降、夫婦情感濃
奉天大北關育生堂出品

內科・產婦人科 小兒科・皮膚花柳科
惠民病院
院長 邱惠民 醫師 佟樹陰 藥劑 程慶榮
奉天市大和區紅梅町五

胃病良藥 舒肝健胃丸
各埠藥房均售 北關東大藥房

國內藥房均有代售
益肺丹
肅清一切咳嗽 殲滅肺部細菌
已病速服 無病常備 之益肺良藥
適應症 主治男婦多年肺病 元氣不足 勞傷咳嗽 陰虛久嗽 痰中帶血 肺痿肺癰 大口吐血 乾嗆音啞 鼻塞喉鳴 痰喘結胸 咳嗽腸痛 氣管發炎 咽喉不利 停痰蓄飲 咳嗽作膀 胸背串痛 無論新久 均能治之 如能常服 助氣養血 滋陰補腎 清金生水 開胃進食 殺肺癆菌 更生肺部 大有奇功
壹盒二十付入 定價八圓整
外埠函購藥款先匯每盒外加郵費四角如欵分銷待遇從優歡迎來信當即答覆
特許 特製明堂號局
製造發賣本舖 大仁堂藥房
奉天市瀋陽區一德街五段一四一號 電話④二二五七號
郵政轉賬 奉天 七〇一九番

美第二十航空隊一瞥

美國陸軍航空隊的編成，共分十九個航空隊。也就是由第一航空隊到第十九航空隊，分散在各地。與東亞關係者駐屯在南太平洋的是第十三航空隊，駐屯在印度的是第十航空隊，駐屯在中國大陸的是第十四航空隊。這第十四航空隊，也就是在報紙上所常見的美空軍。

而今當太平洋戰局緊迫，敵美的反攻，當然也就是東亞關係者，而是專用於空襲日本本土。此次又發表了第廿航空隊，顯然敵美的時期，敵美軍部當局……

不過自從襲擊北部九州時，而被日軍擊墜……第廿航空隊……

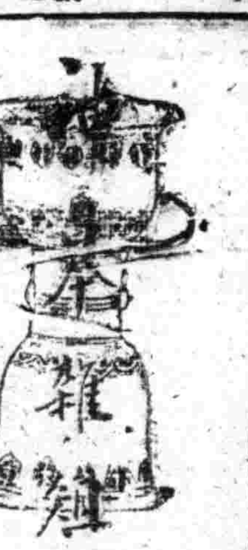

魚雷

根據在軍事上的解釋，所謂水雷兵器者，就是「在水中行動以艦船為目標，予以毀害」，就是攻防兵器的總稱。而現在使用着的水雷兵器可分三種：魚雷、機雷、炸雷。總之，兵器都應具有大威力，命中率確實度，奇襲的兵器，恰是這要……

魚雷的威力

次大戰中為了制止德國潛水艦的跳梁，而研究出來的這種兵器，在達到預先所調整的深度時由於水壓的關係，遂發進行作動，而能夠發火。

試觀為擊沉敵水上艦艇的主要兵器，首分大砲、炸彈、魚雷機雷四種。其中大砲與炸彈，大約是破壞敵艦的水線以上，魚雷與機雷的破壞水線以下。所以魚雷與機雷的威力較之更大。換言之，水上艦艇水線以上雖受損害，假若水線以下周完全仍可以平安航行。但是在水線以下無論任何部分，假使被破壞立刻就會被水侵。只有沉沒而已。……炸彈當然是可怕但是魚雷與……

機雷的可怕，較大砲與炸彈能減過了多少倍。

魚雷的起源

距今七十八年前，西曆一八六六年，綽號國費魯梅公司……造泥行走在水中，並且可以自動操縱直徑三十六公分，全長三四公尺，以壓搾空氣作為推進動力，速力七海里，這就是現代魚雷的元祖。

總之，於一八六六年深度機被研究成功及至……實用性各國，海軍亦都爭先採用這兵器，日海軍在明治十七年（一八八四）由德國……

構造的精巧

……

無航跡魚雷

各國海軍共同研究魚雷最大缺點……

發射至命中

……

農業常識　害虫豫防驅除法

入夏以來為害園藝作物之害虫亦開始猛烈之活動，然關於豫防或驅除用之藥劑購求不易，茲選數種自家製造方法如左，用作參考。

油虫　蔬菜類最大害虫，種類甚多，繁殖亦速。新芽初被不數日間即蔓及全株可用（一）藥石鹼液（石鹼三兩，加水一升煮沸冷卻備用）（二）除虫菊木灰（除虫菊粉十兩，木灰粉十兩，混合施撒，濕夜尤佳）（三）除虫菊水（除虫菊二兩，加水一升密閉一畫夜）（四）除虫菊石鹼液（沸水一升溶石鹼二兩）（除虫菊粉二兩浸漬一晝夜）（五）煙草浸出液（煙草或煙末二○兩，加水一升浸一晝夜再加少量石鹼水）兩布葉面中即可。

青虫　青虫即蝴化白蝶之幼虫，年中可孵化四五次，為害白菜、甘藍類及其他十字科菜類，其成虫可用手捕殺之，用除虫菊石鹼液或除虫菊木灰驅除。

夜盜虫　蠶眠、菜豆類、甘藍之害虫，見成虫即捕殺之，晚於其住處……

切根虫　為害茶類、夏季蔬菜及其他多數作物。每晚於作物株之周圍撒布除虫菊木灰，次晨覓虫殺之。

蚜虫　生於葉之背面，常使作物枯萎，宜用洗魚水以濃木灰汁噴之。

金鋼虫　成虫為害豆類及其他作物之葉，幼虫則食根部為害甚劇，宜捕殺成虫。

零虫　幼虫與成虫為害菜蔬之葉，可加捕殺或撒布除虫菊木灰。

爪虫　瓜類之大害，幼虫食根部，成虫則食葉，藥防法宜撒除虫菊木灰或殺成虫。

緬甸青年英雄　歐恩桑少將

於緬甸北部卞陳附近降上突英空挺部隊，因被現地緬甸國軍由於日皇軍的協助，聯到這種報道後急待偏配者不由的狂叫「快哉」，同時聯想到，將要具體的緬甸軍的雄姿是在這點即他們這次……

健康照明

一般人稱所謂照明用裝置，其主體係指電燈或照明器具而言。健康照明不用說也包括在內。關於照明裝置謹述數點如下。

普通的照明用電燈大都是止於發光體，不但不能發射出健康線來，而且其燈泡反而要吸收健康線。故一般之電燈都不能具有健康線。

但是健康照明用電燈的特色即在那裡，可由發光體透出健康線，而且採用能夠透過的特製的燈泡。茲於此將現在所有之健康照明用電燈略述如下。

（一）貝達光燈

形狀與普通的照明電燈無多之差別，且其種類係有三○○五○○瓦特兩種。

（二）健康燈

具達光燈因為容量過大，一般的家庭難以採用。為六○瓦特以上的小容量所造者，本質卻與前者同樣。

（三）水銀健康燈

由水銀蒸汽的弧光裡大部可以發射出多量的健康線來，基於這種原理，水銀健康燈除能與普通電燈一樣其有發……

光體以外並於燈泡內封入水銀，使之受發光體之熱而變成蒸氣發生弧光，比較前述二者能發射出多量之健康線。故其大的效果堪期待。

但這種健康燈與前述二者不同，沒有那兩種便利不能夠隨便利用家庭中的一般的電線非有特殊的變壓裝置不可。

（四）超高壓健康水銀燈

特有和水銀健康燈一樣的發光體，但却於玻璃及石英管內注入了超高壓的水銀蒸氣，通以電流後能發生水銀弧光故而能放射出更大的健康線的數量。

照明器具

健康照明用的照明器具的特異性是於反射而使用鋁及銘而不併用燈傘之謂也。

普通的光線反射率好，的不一定健康線的反射率也好。因其透過燈傘健康線反為之吸收而以對於其形狀燈設等問題，對一般之照明器具非考慮不可。

關於施設上之注意並不出上述之範圍而是關於適當電燈與照明器具的選定。此外更須留意於設備……

洋傘保護方法

洋傘一時當盛夏陰雨常臨，洋傘一物又為日常必備之用具，然茲物力維艱之時期必須妥為愛護。

……

空襲時　嬰兒的保護

對防空應有的悟覺

現在又快來到每月制定的防空日了。對於這種知識，政府當局雖已注入國民的腦海之中，然而居於都市的人民每不顧……

時代婦女應有的覺醒

騎車　補益女子很多

適合女子的運動有很多，普通人只知道打打球做做操，這些可以說是對身體有不少幫助的，其他像騎單車都可以使腿部強健……

家庭的幸福是建築在主婦身上

一個家庭的幸福與快樂是要夫婦二人共同努力來建築的……

穆儒丐著　于鶯詩畫　（一一七）

第七章　唐太宗與玄奘法師

法師不慌不忙，把自己來歷與事蹟說了，他們不懂法師的話，什麼叫文化，什麼叫文化工作，什麼叫文化，什麼叫文化工作……

「道和尚大概是瘋子，這路可不好走……」

電影廣告

金城：得意緣
光明：逃婚　下期　霓裳恨
新東北（？）：丹鳳朝陽　下期　雪梅風柳
天光：丹鳳朝陽　下期　雪梅風柳
天樂：樂府煙雲　下期　大富之家
亞洲：丹鳳朝陽　下期　大富之家
光陸：丹鳳朝陽　下期　雪梅風柳
國際戲場：樂府煙雲　下期　大富之家
協和電影院：樂府煙雲　下期　大富之家
瀋陽電影院：丹鳳朝陽　下期　雪梅風柳

樸毒丹　百發百中　屢服屢驗　一服即愈・當日見效・不問輕重・只以內服　製造元　玉德藥房

感謝治愈癰症之病

退股聲明

土地執照遺失聲明

合意離婚聲明

速神　藥靈咳止

化痔靈　痔瘡便血　肛門病良藥

調經安坤丸　主治

婦女病好消息
福康育　是婦科良藥　是一瘍病救星　是善生海寶筏
製造發賣元　國瑞藥房

鶴春藥店　電話二一八四三番

肺癆病不難治・益壽丹非奇藥　全國藥房均有代售
益壽丹